

**Medida de Conservación 42-02 (2023)**  
**Restricciones a la pesquería de *Champocephalus gunnari***  
**en la División estadística 58.5.2 durante las temporadas 2023/24**  
**y 2024/25**

Especie draco rayado
Área 58.5.2
Temporada 2023/24, 2024/25
Arte redes de arrastre

- Acceso
1. La pesca de *Champocephalus gunnari* en la División estadística 58.5.2 se efectuará con artes de arrastre solamente.
  2. A los efectos de esta pesquería de *Champocephalus gunnari*, la zona abierta a la pesca se define como la parte de la División estadística 58.5.2 circunscrita por una línea que:
    - (i) comienza en el punto donde el meridiano de longitud 72°15' E intersecta el límite establecido por el Acuerdo franco-australiano sobre delimitación marítima y sigue hacia el sur a lo largo del meridiano hasta el punto de intersección con el paralelo de latitud 53°25' S;
    - (ii) luego hacia el este a lo largo de ese paralelo hasta su intersección con el meridiano 74° E;
    - (iii) siguiendo en dirección noreste a lo largo de la línea geodésica hasta la intersección entre el paralelo 52°40' S y el meridiano 76° E;
    - (iv) luego hacia el norte a lo largo del meridiano hasta su intersección con el paralelo 52° S;
    - (v) siguiendo en dirección noroeste a lo largo de la línea geodésica hasta la intersección entre el paralelo 51° S y el meridiano 74°30' E;
    - (vi) luego en dirección suroeste a lo largo de la línea geodésica hasta llegar al punto de partida.
  3. En el anexo 42-02/A de esta medida figura una carta que ilustra esta demarcación. La División estadística 58.5.2, con excepción del área definida anteriormente, estará cerrada a la pesca de *Champocephalus gunnari*.
- Límite de captura
4. La captura total de *Champocephalus gunnari* en la División estadística 58.5.2 tendrá un límite de 714 toneladas en la temporada 2023/24, y de 599 toneladas en la temporada 2024/25.
  5. Cuando un lance cualquiera contiene más de 100 kg de *Champocephalus gunnari*, y la longitud total de más del 10 % del número de ejemplares de *Champocephalus gunnari* es menor que la talla legal mínima establecida, el barco pesquero se trasladará a otra zona de pesca situada a una distancia mínima de 5 millas náuticas<sup>1</sup>. El barco pesquero no podrá volver por un período mínimo de cinco días<sup>2</sup> a ningún lugar a menos de 5 millas náuticas de distancia del lugar donde más del 10 % de los ejemplares extraídos de *Champocephalus gunnari* fueron de talla pequeña. El lugar donde la captura de ejemplares pequeños de *Champocephalus gunnari* excedió

del 10 % se define como el trayecto recorrido por el barco de pesca desde el punto donde el barco caló el arte de pesca inicialmente hasta el punto donde el arte fue recuperado por el barco.

La talla mínima legal será 240 mm.

- |                               |     |  |
|-------------------------------|-----|--|
| Temporada                     | 6.  | A los efectos de la pesquería de arrastre de <i>Champocephalus gunnari</i> en la División estadística 58.5.2, las temporadas de pesca 2023/24 y 2024/25 se definen como los respectivos períodos entre el 1 de diciembre y el 30 de noviembre, o hasta que se alcance el límite de captura establecido, lo que ocurra primero.   |
| Captura secundaria            | 7.  | La pesca cesará si la captura secundaria de cualquier especie alcanza el límite específico establecido por Medida de Conservación 33-02.   |
| Mitigación                    | 8.  | La pesquería se realizará de conformidad con la Medida de Conservación 25-03 para minimizar la mortalidad incidental de aves marinas en el transcurso de las operaciones de pesca.   |
| Observadores                  | 9.  | Todo barco que participe en la pesquería llevará por lo menos un observador científico a bordo, y podrá incluir otro designado de acuerdo al Sistema de Observación Científica Internacional de la CCRVMA, durante todas las actividades pesqueras que se realicen en el período de la pesca.  |
| Datos de captura y esfuerzo   | 10. | <p>Con el fin de implementar esta medida de conservación en las temporadas 2023/24 y 2024/25 se aplicará:</p> <ul style="list-style-type: none"> <li>(i) el sistema de notificación de datos de captura y esfuerzo por períodos de 10 días establecido en el anexo 42-02/B;</li> <li>(ii) el sistema de notificación mensual de datos de captura y esfuerzo en escala fina establecido en el anexo 42-02/B. Estos datos deberán remitirse en un formato de lance por lance.</li> </ul> |
|                               | 11. | A los efectos del anexo 42-02/B, la especie objetivo es <i>Champocephalus gunnari</i> y las especies de la captura secundaria se definen como cualquier otra especie distinta de <i>Champocephalus gunnari</i> .   |
| Datos biológicos              | 12. | Se recopilarán y registrarán los datos biológicos a escala fina, tal como lo requiere el anexo 42-02/B. Esos datos se notificarán de acuerdo con el Sistema de Observación Científica Internacional de la CCRVMA.  |
| Protección del medio ambiente | 13. | Se aplicará la Medida de Conservación 26-01.   |
- <sup>1</sup> Esta disposición relativa a la distancia mínima entre sitios de pesca se adopta en espera de que la Comisión apruebe una definición más adecuada de sitio de pesca.  
<sup>2</sup> El período especificado se adopta conforme al período de notificación dispuesto en la Medida de Conservación 23-01, en espera de que la Comisión apruebe un período más adecuado.

**Carta de la plataforma continental de Isla Heard**

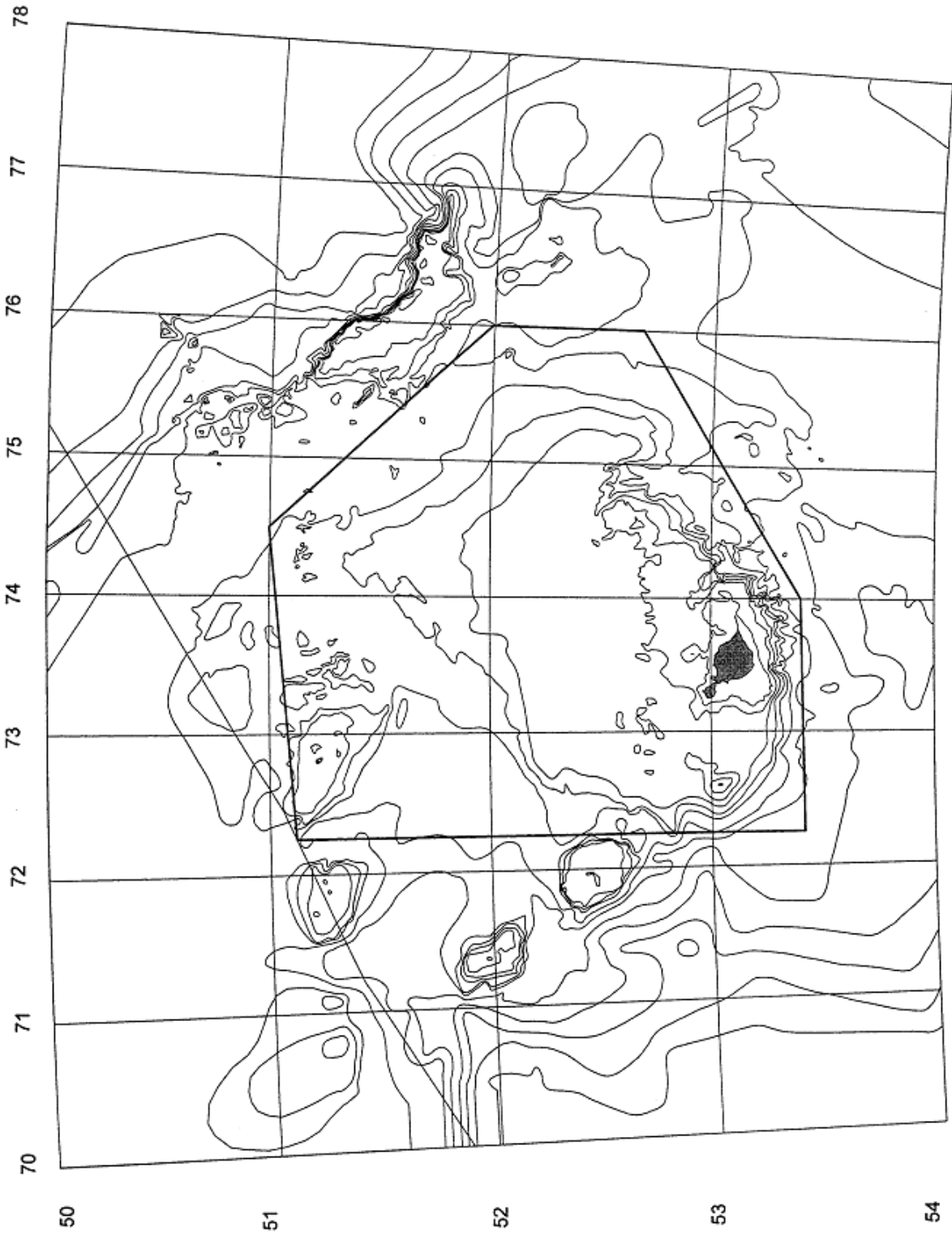

### Sistema de notificación de datos

1. Se aplicará un sistema de notificación de datos de captura y esfuerzo por períodos de diez días:
  - (i) para los efectos de la aplicación de este sistema de notificación de datos de captura y esfuerzo, el mes calendario se dividirá en tres períodos de notificación, a saber: día 1 al día 10, día 11 al día 20, día 21 al último día del mes. Estos períodos de notificación se refieren de aquí en adelante como períodos A, B y C;
  - (ii) al final de cada período de notificación, cada Parte contratante que participe en la pesquería obtendrá información de cada uno de sus barcos sobre las capturas totales y los días y horas totales de pesca de ese período, y transmitirá por medio electrónico la captura acumulada y los días y horas de pesca de sus barcos, de manera que el Secretario Ejecutivo los reciba antes del final del siguiente período de notificación;
  - (iii) cada Parte contratante que participe en la pesquería deberá presentar un informe para cada período de notificación mientras dure la pesquería, aun cuando no haya habido capturas;
  - (iv) se deberá notificar la captura de *Champscephalus gunnari* y de todas las especies de la captura secundaria;
  - (v) cada informe especificará el mes y el período de notificación (A, B o C) al que se refiere;
  - (vi) apenas concluido el plazo para la recepción de los informes de cada período, el Secretario Ejecutivo notificará a todas las Partes contratantes que realizan actividades pesqueras en la división la captura total extraída durante el período de notificación y la captura de la temporada acumulada hasta la fecha;
  - (vii) al final de cada tres períodos de notificación, el Secretario Ejecutivo informará a todas las Partes contratantes de la captura total extraída durante los tres períodos de notificación más recientes y de la captura de la temporada acumulada hasta la fecha.
2. Se aplicará un sistema de notificación de datos biológicos y de captura y esfuerzo en escala fina:
  - (i) el observador u observadores científicos a bordo de cada barco recopilará(n) los datos requeridos para completar la versión más reciente del formulario C1 de la CCRVMA para la notificación de datos de captura y esfuerzo a escala fina. Estos datos serán presentados a la Secretaría de la CCRVMA, a más tardar, un mes después del regreso del barco a puerto;
  - (ii) se deberá notificar la captura de *Champscephalus gunnari* y de todas las especies de la captura secundaria;

- (iii) se deberá notificar el número de aves y mamíferos marinos de cada especie que hayan sido capturados y liberados, o que hayan muerto;
- (iv) el observador u observadores científicos a bordo de cada barco recopilará(n) datos de la composición por tallas de muestras representativas de *Champscephalus gunnari* y de las especies de la captura secundaria:
  - (a) las mediciones de talla se redondearán al centímetro inferior;
  - (b) se tomará una muestra representativa de la composición por tallas de cada cuadrángulo a escala fina ( $0,5^{\circ}$  de latitud por  $1^{\circ}$  de longitud) explotado en cada mes calendario;
- (v) estos datos serán presentados a la Secretaría de la CCRVMA, a más tardar, un mes después del regreso del barco a puerto.